

PNC – MISSIONE 6 SALUTE

M6.C2 – 1.2. Verso un nuovo ospedale sicuro e sostenibile

NUMERO SCHEDE

NUMERO IMMOBILI

La presente scheda è predisposta su indicazioni della Direzione Generale Unità di missione per l'attuazione degli interventi del PNRR del Ministero della Salute

NUMERO IMMOBILI

Quanti immobili si desidera proporre?	1
Quanti di nuova costruzione SOTTO IL PROFILO ENERGETICO	1

Sez. I - IDENTIFICAZIONE DELLA REGIONE E DELL'ENTE

Regione	Lombardia
Soggetto richiedente (l'Ente del sistema sanitario regionale)	ASST del Garda
Indirizzo (Civico, CAP, Località)	Località Montecroce snc 25015 Desenzano del Garda (BS)
Telefono	030/9929427
Fax	030/9929646
e-mail	matteo.marcotti@asst-garda.it
Responsabile dell'intervento (il Responsabile Unico del Procedimento)	Ing. Matteo Marcotti
Luogo	Desenzano d/Garda
data di compilazione	24/1/2023

PNC – MISSIONE 6 SALUTE

M6.C2 – 1.2. Verso un nuovo ospedale sicuro e sostenibile

SCHEDA IMMOBILE 1

M6.C2 - 1.2. Verso un nuovo ospedale sicuro e sostenibile

Sez. I - IDENTIFICAZIONE DELL'INTERVENTO

Titolo intervento	Realizzazione di nuova struttura Socio-Sanitaria a Salò
CUP / codice progetto	D51B22000700005
Data apertura CUP	03/02/2022
Importo complessivo intervento - (Nota: l'importo sarà automaticamente visualizzato in base a quanto imputato nel QUADRO ECONOMICO DEI LAVORI)	12.500.000
Immagine oggetto di intervento (indicare ASL e indirizzo del presidio)	ASST del Garda - Località Cunettono - Salò - ATS Brescia
Descrizione sintetica del Progetto	Il Vecchio Ospedale di Salò è una struttura non adeguata dal punto di vista antisismico, ubicata in zona sismica 2 ai sensi della DGR 11/07/2014 n. X/2129. Il progetto prevede al posto del Vecchio Ospedale la realizzazione di nuova struttura socio-sanitaria adeguata dal punto di vista antisismico, antincendio e sotto tutti i punti di vista tecnico-normativi. L'intervento si pone nell'ottica di attuazione delle strategie di rafforzamento territoriale derivante dalla L.R. di riforma del S.S.R. n. 22/2021. Tale nuova struttura consentirà di assicurare un livello non solo adeguato nell'erogazione delle prestazioni sanitarie e socio-sanitarie, ma anche più integrato e potenziato. Nella nuova struttura saranno ubicati i seguenti servizi che operano in sedi territoriali differenti a Salò: NPIA, CPS, Punto prelievi, Commissione invalidi, Commissione patenti, Consultorio familiare, Attività vaccinale, Sportello scelta-revoce, Sportello diabetica, Ufficio protesica, Equipe tutela minori ed operativa handicap, SERT e NOA
Modalità attuative	Appalto per l'affidamento dei servizi di progettazione, Appalto lavori e Progetto Esecutivo su Progetto Definitivo. Contratto attuativo tramite accordo quadro (servizi tecnici-lavori)
Dichiaro che l'immobile oggetto dell'intervento è di proprietà dell'amministrazione o di altro ente pubblico	Accetto
Altro/Eventuali note	La proprietà dell'area è del Comune di Salò con diritto di superficie nella disponibilità della ASST del Garda

Sez. IV - DATI E CARATTERISTICHE DELL'IMMOBILE - DATI GENERALI

Proprietà dell'edificio	Proprietà altro ente pubblico
Denominazione	Nuova struttura Socio-Sanitaria a Salò
Via	Località Cunettono
Civico	snc
Cap	25087
Provincia	BRESCIA
Comune	SALÒ
Destinazione urbanistica	Zona urbana consolidata
Nota destinazione urbanistica	
Destinazione d'uso della struttura	Servizi territoriali
Nota destinazione d'uso della struttura	
Titolo di disponibilità giuridica immobile: (qualora non disponibile, indicare il timing necessario a perfezionarlo)	Diritto di superficie
Zona Climatica	Zona climatica - E
Zona sismica	Zona sismica - 2
Edificio a disposizione	Altro
Nota edificio a disposizione	Disponibilità area per edificazione nuova struttura in sostituzione di altra
Anno di costruzione	1400
Superficie lorda totale dell'intero immobile: (comprensiva di opere edili interne: tramezzi, scale, ascensori, cavedi, pareti perimetrali esterne, locali ad uso tecnico e centrali impiantistiche)	3500
N° di piani totali dell'immobile: (numero di piani fuori terra, compresi eventuali piani tecnici)	2
Accessibilità alla rete del trasporto pubblico	Si
Disponibilità di parcheggi	Esterni
Tipologia prevalente dell'immobile (indicare la tipologia che maggiormente caratterizza l'immobile nel suo complesso. È possibile selezionare più opzioni)	Mono/Polì blocco
Nota proprietà dell'edificio	
Attuale stato dell'edificio	Edificio parzialmente dismesso
Presenza di Vincoli Beni Culturali	Si
Indicare se esiste una dichiarazione di interesse culturale da parte della competente Soprintendenza	Il nuovo edificio sorge su area libera e supera i vincoli presenti sull'edificio da dismettere

PNC – MISSIONE 6 SALUTE

M6.C2 – 1.2. Verso un nuovo ospedale sicuro e sostenibile

Sez. II - DESCRIZIONE E CARATTERISTICHE DELL'INTERVENTO - TIPOLOGIA DI INTERVENTO

Ristrutturazione pesante	Si
Ristrutturazione media	
Ristrutturazione leggera	
Sup. int. (mq)	3.500

Sez. II - DESCRIZIONE E CARATTERISTICHE DELL'INTERVENTO - DICHIARAZIONE DI COERENZA DELL'INTERVENTO CON GLI OBIETTIVI GENERALI DEL PNC

<p>Il Soggetto richiedente dichiara sotto la propria responsabilità: di garantire che, ai sensi dell'art. 9 del Regolamento (EU) 241/2021, in conformità con quanto indicato dalla circolare del MEF n.33 del 31.12.2021, recante chiarimenti in merito a "Addizionalità, finanziamento complementare e obbligo di assenza del c.d. doppio finanziamento", in caso di progetti di investimento sostenuti da altri programmi e strumenti dell'Unione, il sostegno fornito nell'ambito del dispositivo per la ripresa e la resilienza (RRF) non copre lo stesso costo; che la realizzazione delle attività progettuali prevede di non arrecare un danno significativo agli obiettivi ambientali, ai sensi dell'articolo 17 del Regolamento (UE) 2020/852; che la realizzazione delle attività progettuali è coerente con i principi e gli obblighi specifici del PNC relativamente al principio del "Do No Significant Harm" (DNSH) e, ove applicabili, ai principi del Tagging clima e digitale, della parità di genere (Gender Equality), della protezione e valorizzazione dei giovani e del superamento dei divari territoriali; che l'attuazione del progetto prevede il rispetto delle norme comunitarie e nazionali applicabili, ivi incluse quelle in materia di trasparenza, uguaglianza di genere e pari opportunità e tutela dei diversamente abili; che l'attuazione del progetto prevede il rispetto della normativa europea e nazionale applicabile, con particolare riferimento ai principi di parità di trattamento, non discriminazione, trasparenza, proporzionalità e pubblicità; che adotterà misure adeguate volte a rispettare il principio di sana gestione finanziaria secondo quanto disciplinato nel Regolamento finanziario (UE, Euratom) 2018/1046 e nell'art. 22 del Regolamento (UE) 2021/241, in particolare in materia di prevenzione dei conflitti di interessi, delle frodi, della corruzione e di recupero e restituzione dei fondi che sono stati indebitamente assegnati; di disporre delle competenze, risorse e qualifiche professionali, sia tecniche che amministrative, necessarie per portare a termine il progetto e assicurare il raggiungimento di eventuali milestone e target associati; di aver considerato e valutato tutte le condizioni che possono incidere sull'ottenimento e utilizzo del finanziamento a valere sulle risorse dell'Investimento M6.C2 – 1.2: Verso un ospedale sicuro e sostenibile e di averne tenuto conto ai fini dell'elaborazione della proposta progettuale; di essere a conoscenza che l'Amministrazione centrale responsabile di intervento si riserva il diritto di procedere d'ufficio a verifiche, anche a campione, in ordine alla veridicità delle dichiarazioni rilasciate in sede di domanda di finanziamento e/o, comunque, nel corso della procedura, ai sensi e per gli effetti della normativa vigente.</p>	Accetto
--	---------

Sez. II - DESCRIZIONE E CARATTERISTICHE DELL'INTERVENTO - DICHIARAZIONE DI COERENZA DELL'INTERVENTO CON GLI OBIETTIVI SPECIFICI DELLA MISSIONE DELL'INTERVENTO

<p>Il Soggetto richiedente dichiara sotto la propria responsabilità: Che l'intervento mira a delineare un percorso di miglioramento strutturale nel campo della sicurezza degli edifici ospedalieri, in coerenza con quanto definito dal Piano Nazionale di Ripresa e Resilienza per la componente M6.C2 – 1.2: Verso un ospedale sicuro e sostenibile.</p>	Accetto
Intervento di riqualificazione e miglioramento sismico delle strutture ospedaliere	Si
Intervento pluriennale finalizzato al rinnovamento e all'ammodernamento dell'assetto fisico e tecnologico del patrimonio immobiliare di sanità pubblica	Si

PNC – MISSIONE 6 SALUTE

M6.C2 – 1.2. Verso un nuovo ospedale sicuro e sostenibile

Sez. II - DESCRIZIONE E CARATTERISTICHE DELL'INTERVENTO - INQUADRAMENTO PROGRAMMATICO

L'Intervento è coerente con i Documenti di Programmazione e/o gli strumenti di pianificazione territoriale e settoriale (ad es. urbanistica, paesaggistica, infrastrutture)?	Si
Specificare in quali documenti è stato inserito	PGT Comune di Salò
Chiarire come e in quali tempi si intenda implementare l'inserimento nei documenti di programmazione [Riportare nel cronoprogramma l'attività relativa e indicare la data limite entro la quale deve essere completata]	
È necessario modificare e/o integrare i Documenti di Programmazione e/o strumenti di pianificazione territoriale?	No
Indicare quali ed in quali tempi si intenda eseguire l'integrazione [Riportare nel cronoprogramma l'attività relativa e indicare la data limite entro la quale deve essere completata]	

Sez. II - DESCRIZIONE E CARATTERISTICHE DELL'INTERVENTO - ASPETTI GIURIDICO/AMMINISTRATIVI RELATIVI ALLA APPALTABILITA' DELL'INTERVENTO

L'Intervento ha ad oggetto beni già nella disponibilità del Soggetto Richiedente?	Si
Indicare come si intenda acquisire la disponibilità del bene [contestualmente indicare la data limite per l'acquisizione del bene nel cronoprogramma]	
L'Intervento ha ad oggetto beni nella proprietà del Soggetto Richiedente?	Si
Indicare	
La destinazione d'uso dell'edificio/fabbricato/impianto/... è coerente con l'Intervento che si intende realizzare?	Si
Specificare come si intenda rendere coerente la destinazione d'uso ed in quali tempi [indicare nel cronoprogramma]	
È necessario avvalersi dello strumento dell'esproprio sul sito oggetto dell'Intervento?	No
Descrivere nel dettaglio la sussistenza di un nesso diretto tra l'acquisto del terreno e gli obiettivi dell'operazione e le procedure amministrative e la tempistica di esproprio prevista [Riportare nel cronoprogramma l'attività relativa e indicare la data limite entro la quale deve essere completata]	
Esistono ricorsi giudiziari o pendenze sul sito / immobile oggetto dell'Intervento?	No
Indicare quali e motivare con quali strumenti si intenda superare tale aspetto critico	
Il sito / immobile sono integralmente accessibili per i sopralluoghi in fase di gara e/o per le fasi di esecuzione?	Si
Descrivere le motivazioni e la tempistica previste per la risoluzione della problematica: (es. sequestro autorità giudiziaria, curatori fallimentari, occupazione abusiva, ordinanze di sgombero pericolo di crollo, ecc...)	
Si rilevano potenziali/attuali interferenze con altri interventi e/o soggetti istituzionali per la successiva fase di cantiere?	No
Descrivere se e quali interferenze si rilevano e in che modo tale aspetto non incida sull'attuazione dell'intervento	
L'intervento prevede di eseguire i lavori in fabbricati che durante gli stessi rimangono anche parzialmente in funzione?	No
Descrivere le eventuali misure adottate per la gestione delle interferenze (sedi provvisorie, trasferimenti, ecc.) in che modo tale aspetto non incida sull'attuazione dell'intervento	
Si dispone di una perizia giurata di parte redatta da un valutatore qualificato secondo le disposizioni europee e nazionali vigenti che attestino il valore di mercato?	No

PNC – MISSIONE 6 SALUTE

M6.C2 – 1.2. Verso un nuovo ospedale sicuro e sostenibile

Sez. II - DESCRIZIONE E CARATTERISTICHE DELL'INTERVENTO - PROCEDURE IN MATERIA AMBIENTALE, ARCHEOLOGICA, ETC

L'intervento richiede l'attivazione della procedura di VIA (Valutazione di Impatto Ambientale) o di PUA (Provvedimento Unico Ambientale)?	No
Fornire maggiori informazioni sullo stato della procedura [riportare nel cronoprogramma le tempistiche]	
L'intervento richiede l'attivazione della procedura di VINCA (Valutazione di Incidenza Ecologica) in relazione ai Siti Natura 2000?	No
Fornire maggiori informazioni sullo stato della procedura [riportare nel cronoprogramma le relative tempistiche]	
L'intervento richiede la verifica preventiva dell'interesse archeologico ai sensi dell'art.25 del D.Lgs. 50/2016?	No
Fornire maggiori informazioni sullo stato della procedura [riportare nel cronoprogramma le relative tempistiche]	

Sez. II - DESCRIZIONE E CARATTERISTICHE DELL'INTERVENTO - ELEMENTI PROGETTUALI E STATO DI ATTUAZIONE ATTUALE/PREVISTO

Nessun livello di progettazione	
Documento di indirizzo alla progettazione (In caso di disponibilità, allegare alla presente scheda il documento relativo)	
Approvato / validato	
Estremi atto di approvazione	
Documento di Fattibilità Alternative Progettuali (In caso di disponibilità, allegare alla presente scheda il documento relativo)	
Approvato/ validato	
Estremi atto di approvazione	
Progetto di fattibilità tecnico economica (o P. Preliminare) inclusa esecuzione prime indagini, rilievi, caratterizzazioni (In caso di disponibilità, allegare alla presente scheda il documento relativo)	Si
Approvato/ validato	No
Estremi atto di approvazione	
Progetto definitivo (In caso di disponibilità, allegare alla presente scheda il documento relativo)	
Approvato/ validato	
Estremi atto di approvazione	
Progetto esecutivo (In caso di disponibilità, allegare alla presente scheda il documento relativo)	
Approvato/ validato	
Estremi atto di approvazione	
Documento allegato	
Si rende necessario eseguire o aggiornare le indagini?	No
Indicare quali indagini (a titolo non esaustivo: rilievo topografico, rilievo sottoservizi e/o recupero elaborati forniti da enti gestori, indagini geologiche, indagini per la caratterizzazione strutturale dei materiali, indagini per il rilievo della presenza di amianto, indagini ambientali terre e rocce da scavo, indagini archeologiche, indagini valutazione rischio bellico) e stima dell'importo [riportare nel cronoprogramma le relative tempistiche]	
L'esito delle indagini da eseguire può compromettere il cronoprogramma di progetto?	No
Riportare quali azioni si metteranno in atto per rispettare i Target di progetto [riportare nel cronoprogramma le relative tempistiche]	
Sono stati acquisiti eventuali e ulteriori pareri e le autorizzazioni necessari?	No
Indicare quali pareri	
Specificare quali autorizzazioni l'intervento richieda [riportare nel cronoprogramma le relative tempistiche]	Autorizzazione paesistica
Si richiederà la Conferenza dei Servizi decisoria? (in caso affermativo riportare nel cronoprogramma le relative tempistiche)	No
L'area interessata dall'intervento è sottoposta a vincoli? (es. paesaggistici, urbanistici, ambientali)?	Si
Indicare il tipo di vincolo	Paesaggistico
In caso di presenza di vincoli, qualificare quali siano ostativi per la realizzazione delle opere e come si preveda di superarli	Richiesta autorizzazione soprintendenza competente

PNC – MISSIONE 6 SALUTE

M6.C2 – 1.2. Verso un nuovo ospedale sicuro e sostenibile

Gantt interattivo

Cronoprogramma

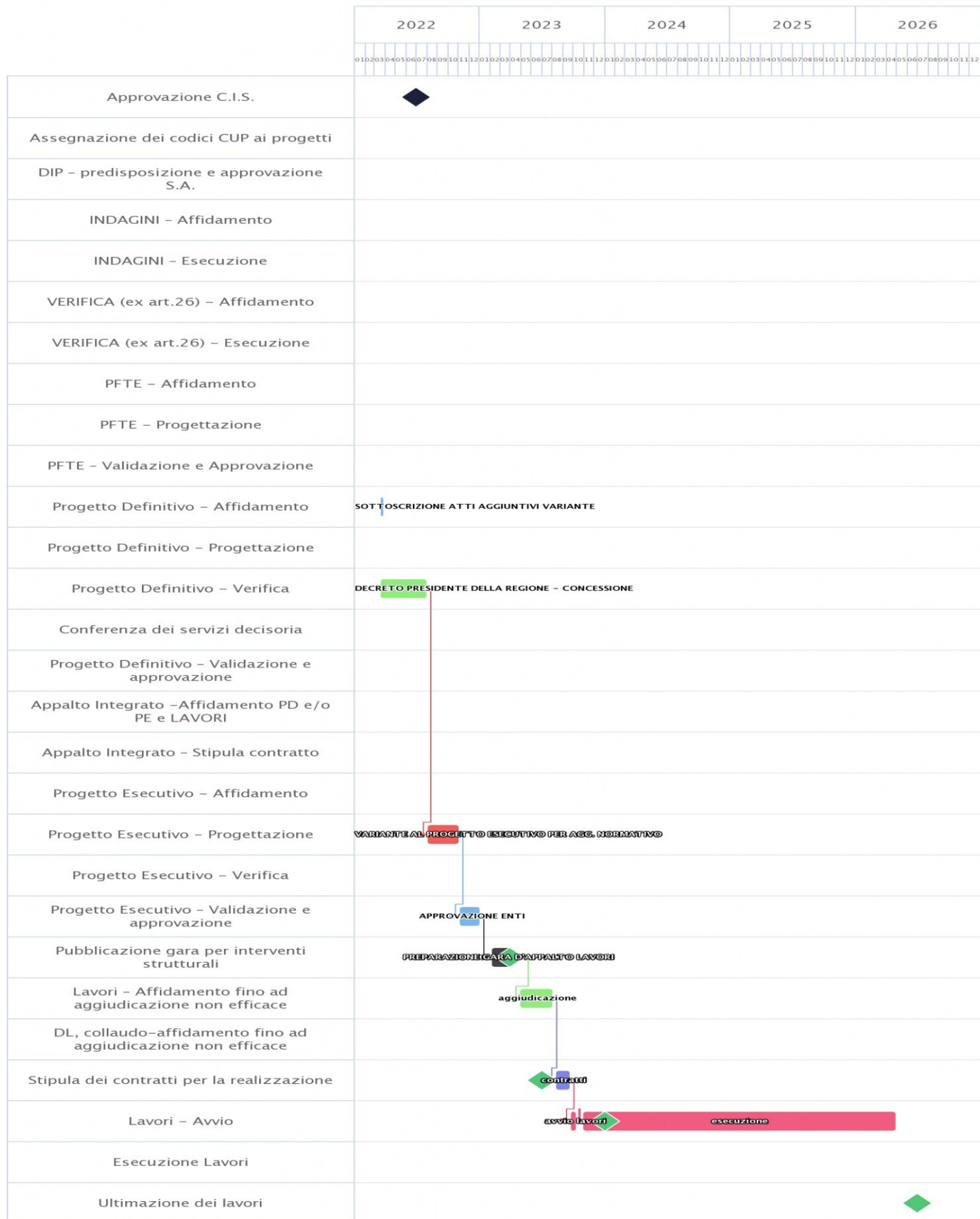

PNC – MISSIONE 6 SALUTE

M6.C2 – 1.2. Verso un nuovo ospedale sicuro e sostenibile

Sez. II - DESCRIZIONE E CARATTERISTICHE DELL'INTERVENTO - QUADRO ECONOMICO DEI LAVORI

A) LAVORI	9.383.408,90
A.1) Importo dei lavori	9.263.508,90
A.2) Oneri sicurezza non soggetti a ribasso	119.900,00
B) SOMME a DISPOSIZIONE	3.116.591,10
B.1) Imprevisti	83.296,47
B.2) Acquisto terreni - importo rendicontabile laddove necessario per l'attuazione dell'investimento nella misura massima del 10%	
B.3) Attrezzature, arredi, forniture	100.000,00
B.4) Indagini	
B.5) Progettazione, D.L., collaudo, verifiche	1.379.360,00
B.5.a) Progettazione	
B.5.b) Supporto al Rup	
B.5.c) Verifica del progetto (art. 26, d.lgs. 50/2016)	
B.5.d) Collaudo (tecnico-amministrativo, statico, tecnico funzionale degli impianti)	
B.5.e) Coordinatore della sicurezza in fase di esecuzione e Direzione Lavori	
B.5.f) Contributo previdenziale (4%) su spese tecniche	
B.6) Accantonamenti	150.134,54
B.6.a) Art. 113, d.lgs. 50/2016 (incentivo funzioni tecniche interne esclusa la quota del 20% per beni strumentali)	150.134,54
B.6.b) Polizze rischi professionali personale interno per progettazione (art. 24, c. 4, d.lgs. 50/2016)	
B.6.c) Spese per commissioni giudicatrici (IVA inclusa)	
B.6.d) Spese per pubblicità e notifiche (ANAC)	
B.7) Allacci	140.000,00
B.8) IVA	
B.8.a) IVA su lavori e imprevisti	938.340,89
B.8.b) IVA su attrezzature, arredi, forniture	22.000,00
B.8.c) IVA su indagini	
B.8.d) IVA su spese tecniche	303.459,20
TOTALE GENERALE PROGETTO A+B (Inclusa IVA)	12.500.000,00

Sez. III - DATI ECONOMICI, FINANZIARI - FONTI DI FINANZIAMENTO DEL PROGETTO

Il Soggetto richiedente con la presentazione della presente Scheda attesta la congruità degli importi allegando, almeno uno dei seguenti documenti:	Accetto
Un computo metrico estimativo, utilizzando voci e importi del prezziario regionale	No
Stime per analogia con precedenti lavorazioni similari	No
Preventivi di imprese fornitrici/esecutrici	No
Stima parametrica di spesa per voci omogenee	Si
Allegare almeno un documento	
IMPORTO COMPLESSIVO INVESTIMENTO - (Nota: l'importo sarà automaticamente visualizzato in base a quanto imputato nel QUADRO ECONOMICO DEI LAVORI)	12.500.000,00
FINANZIAMENTO PNC	10.500.000,00
Ulteriori fonti di finanziamento?	SI
Il Soggetto richiedente dichiara sotto la propria responsabilità che, ai sensi dell'art. 9 del Regolamento (EU) 241/2021, in conformità con quanto indicato dalla circolare del MEF n.33 del 31.12.2021, recante chiarimenti in merito a "Addizionalità, finanziamento complementare e obbligo di assenza del c.d. doppio finanziamento", il sostegno fornito nell'ambito del dispositivo per la ripresa e la resilienza (RRF) in aggiunta al sostegno fornito nell'ambito di altri programmi e strumenti dell'Unione non copre lo stesso costo.	SI
Indicare le fonti e i rispettivi importi delle eventuali fonti di finanziamento ulteriori rispetto al budget assegnato a valere sul PNC/FC (indicare la fonte e l'importo in euro separati da #):	D.G.R. XI/3479 # 2.000.000,00

PNC – MISSIONE 6 SALUTE

M6.C2 – 1.2. Verso un nuovo ospedale sicuro e sostenibile

Sez. III - DATI ECONOMICI, FINANZIARI - CRONOPROGRAMMA FINANZIARIO

L'intervento è in corso?	no
Spesa prevista nell'anno 2020	0
Spesa prevista nell'anno 2021	0
Spesa prevista nell'anno 2022	170.000
Spesa prevista nell'anno 2023	2.466.000
Spesa prevista nell'anno 2024	3.699.000
Spesa prevista nell'anno 2025	3.699.000
Spesa prevista nell'anno 2026	2.466.000

Sez. IV - DATI E CARATTERISTICHE DELL'IMMOBILE - DATI DIMENSIONALI E PATRIMONIALI

Superficie lorda a disposizione (mq) (riferita all'area di intervento e comprensiva di opere edili interne: tramezzi, scale, ascensori, cavedi, pareti perimetrali esterne, locali ad uso tecnico e centrali impiantistiche)	3500
Anno ultima ristrutturazione leggera	
Anno ultima ristrutturazione pesante	
Numero di piani a disposizione	2
Accesso all'area di intervento	Autonomo
Note	
Utilizzo Immobile	Totale
Indicazione dei piani a disposizione (riferiti all'area d'intervento, specificare fuori terra ed entro terra, compresi di eventuali piani tecnici)	2
Valore patrimoniale (in €)	

RUP

Validatore